

グローバルCBオープン (マネープールファンド) 【償還 運用報告書(全体版)】

■当ファンドの仕組みは次の通りです。

商品分類	追加型投信／国内／債券
信託期間	2011年11月30日から2021年11月19日まで
運用方針	マザーファンドへの投資を通じて、安定した収益の確保を図ることを目的として運用を行います。
主要投資対象	当ファンドは以下のマザーファンドを主要投資対象とします。 キャッシュ・マネージメント・マザーファンド 本邦通貨建て公社債および短期金融商品等
当ファンドの運用方法	■キャッシュ・マネージメント・マザーファンドへの投資を通じて、安定した収益の確保を図ることを目的として運用を行います。
組入制限	当ファンド ■株式への実質投資は行いません。 ■外貨建資産への実質投資は行いません。 キャッシュ・マネージメント・マザーファンド ■株式への投資は行いません。 ■外貨建資産への投資は行いません。
分配方針	■年2回(原則として毎年5月および11月の19日。休業日の場合は翌営業日)決算を行い、分配金額を決定します。 ■分配対象額は、経費控除後の利子、配当等収益と売買益(評価損益を含みます。)等の範囲内とします。 ■分配金額は、委託会社が基準価額水準、市況動向等を勘案して決定します。 ※委託会社の判断により分配を行わない場合もあるため、将来の分配金の支払いおよびその金額について保証するものではありません。 <div style="border: 1px solid black; padding: 5px; margin-top: 10px;">マネープールファンドは複利効果による信託財産の成長を優先するため、分配を極力抑制します。(基準価額水準、市況動向等によっては変更する場合があります。)</div>

(2021年5月20日から2021年11月19日まで)

第 20 期
償還日 2021年11月19日

受益者の皆さまへ

平素は格別のお引立てに預かり、厚くお礼申し上げます。

当ファンドはマザーファンドへの投資を通じて、安定した収益の確保を図ることを目的として運用を行いました。ここに当期の運用状況等をご報告いたします。

皆さまのご愛顧ありがとうございました。

 三井住友DSアセットマネジメント
〒105-6426 東京都港区虎ノ門1-17-1
<https://www.smd-am.co.jp>

■口座残高など、お取引状況についてのお問い合わせ
お取引のある販売会社へお問い合わせください。

■当運用報告書についてのお問い合わせ

コールセンター 0120-88-2976
受付時間：午前9時～午後5時(土、日、祝・休日を除く)

グローバルCBオープン（マネープールファンド）

原則として、各表の数量および金額の単位未満は切捨て、比率は四捨五入で表記しています。ただし、単位未満の数値については小数を表記する場合があります。

■ 最近5期の運用実績

決算期	基準価額			公組社債比率	純資産額
	(分配落)	税金	騰落率		
	円	円	%	%	百万円
16期（2019年11月19日）	9,988	0	△0.0	74.6	2
17期（2020年5月19日）	9,984	0	△0.0	79.2	2
18期（2020年11月19日）	9,982	0	△0.0	61.4	2
19期（2021年5月19日）	9,979	0	△0.0	65.0	2
（償還日） 20期（2021年11月19日）	（償還価額） 9,978.4	0	△0.0	—	2

※基準価額の騰落率は分配金込み。

※当ファンドは親投資信託を組み入れますので、比率は実質比率を記載しています。

※当ファンドの運用方針に対し適切に比較できる指数がないため、ベンチマークおよび参考指数はありません。

■ 当期中の基準価額と市況等の推移

年月日	基準価額		公組社債比率
	騰落率	騰落率	
（期首） 2021年5月19日	円	%	%
5月末	9,979	—	65.0
6月末	9,979	0.0	57.4
7月末	9,979	0.0	60.6
8月末	9,979	0.0	59.5
9月末	9,979	0.0	70.6
10月末	9,979	0.0	57.5
（償還日） 2021年11月19日	（償還価額） 9,978.4	△0.0	64.0
			—

※騰落率は期首比です。

※当ファンドは親投資信託を組み入れますので、比率は実質比率を記載しています。

グローバルCBオープン（マネープールファンド）

設定以来の運用状況（設定日（2011年11月30日）から償還日（2021年11月19日）まで）

設定以来の基準価額の推移



※当ファンドの運用方針に対し適切に比較できる指数がないため、ベンチマークおよび参考指数はありません。

前期までの運用の概略（設定日（2011年11月30日）から第19期末（2021年5月19日）まで）

当ファンドは、キャッシュ・マネジメント・マザーファンドへの投資を通じて、本邦通貨建ての公社債および短期金融商品等に実質的に投資を行いました。

下落要因 ・ マイナス金利政策導入を背景とした無担保コールレートがマイナスであること

1 運用経過

基準価額等の推移について（2021年5月20日から2021年11月19日まで）

基準価額等の推移

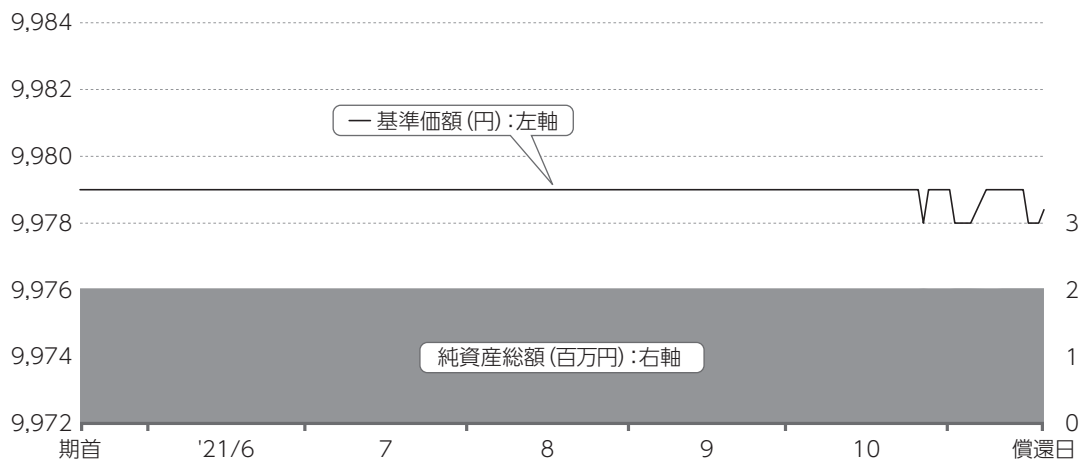

期 首 9,979円

償 還 日 9,978円40銭

騰 落 率 -0.0%

※当ファンドの運用方針に対し適切に比較できる指数がないため、ベンチマークおよび参考指数はありません。

基準価額の主な変動要因（2021年5月20日から2021年11月19日まで）

当ファンドは、キャッシュ・マネジメント・マザーファンドへの投資を通じて、本邦通貨建ての公社債および短期金融商品等に実質的に投資を行いました。

下落要因

- マイナス金利政策導入を背景とした無担保コールレートがマイナスであること

投資環境について（2021年5月20日から2021年11月19日まで）

国内短期金融市場

期間における短期金融市場はマイナス圏で推移しました。

国内短期金融市場は、期首-0.11%近辺でスタートした国庫短期証券3ヵ月物の利回りは-0.10%~-0.15%内での動きに終始し-0.13%近辺で償還日を迎えました。

ポートフォリオについて（2021年5月20日から2021年11月19日まで）

当ファンド

主要投資対象であるキャッシュ・マネジメント・マザーファンドを期間を通じて高位に組み入れました。その後2021年11月の償還に向けてマザーファンドを売却しました。

キャッシュ・マネジメント・マザーファンド

安全性と流動性を考慮し、短期の国債・政府保証債を中心とした運用を行いました。年限に関しては、残存6ヵ月以内の短期の国債・政府保証債を中心とした運用を継続しました。

ベンチマークとの差異について（2021年5月20日から2021年11月19日まで）

ベンチマークおよび参考指数を設けていませんので、この項目に記載する事項はありません。

分配金について（2021年5月20日から2021年11月19日まで）

償還のため、該当事項はございません。

2 今後の運用方針

償還のため、該当事項はございません。

3 お知らせ

約款変更について

該当事項はございません。

グローバルCBオープン（マネープールファンド）

1万口当たりの費用明細（2021年5月20日から2021年11月19日まで）

項 目	金額	比率	項目の概要
(a) 信 託 報 酬	-円	-%	信託報酬＝期中の平均基準価額×信託報酬率×（経過日数／年日数） 期中の平均基準価額は9,979円です。
（投 信 会 社）	(-)	(-)	投信会社：ファンド運用の指図等の対価
（販 売 会 社）	(-)	(-)	販売会社：交付運用報告書等各種資料の送付、口座内でのファンドの管理、購入後の情報提供等の対価
（受 託 会 社）	(-)	(-)	受託会社：ファンド財産の保管および管理、投信会社からの指図の実行等の対価
(b) 売買委託手数料	-	-	売買委託手数料＝期中の売買委託手数料／期中の平均受益権口数 売買委託手数料：有価証券等の売買の際、売買仲介人に支払う手数料
（株 式）	(-)	(-)	
（先物・オプション）	(-)	(-)	
（投資信託証券）	(-)	(-)	
(c) 有価証券取引税	-	-	有価証券取引税＝期中の有価証券取引税／期中の平均受益権口数 有価証券取引税：有価証券の取引の都度発生する取引に関する税金
（株 式）	(-)	(-)	
（公 社 債）	(-)	(-)	
（投資信託証券）	(-)	(-)	
(d) そ の 他 費 用	0	0.000	その他費用＝期中のその他費用／期中の平均受益権口数
（保 管 費 用）	(-)	(-)	保管費用：海外における保管銀行等に支払う有価証券等の保管および資金の送回金・資産の移転等に要する費用
（監 査 費 用）	(-)	(-)	監査費用：監査法人に支払うファンドの監査費用
（そ の 他）	(0)	(0.000)	そ の 他：信託事務の処理等に要するその他費用
合 計	0	0.000	

※期中の費用（消費税のかかるものは消費税を含む）は、追加・解約によって受益権口数に変動があるため、簡便法により算出しています。

※比率欄は1万口当たりのそれぞれの費用金額を期中の平均基準価額で除して100を乗じたものです。

※各項目毎に円未満は四捨五入しています。

※売買委託手数料、有価証券取引税およびその他費用は、当ファンドが組み入れているマザーファンドが支払った金額のうち、当ファンドに対応するものを含みます。



参考情報 総経費率（年率換算）

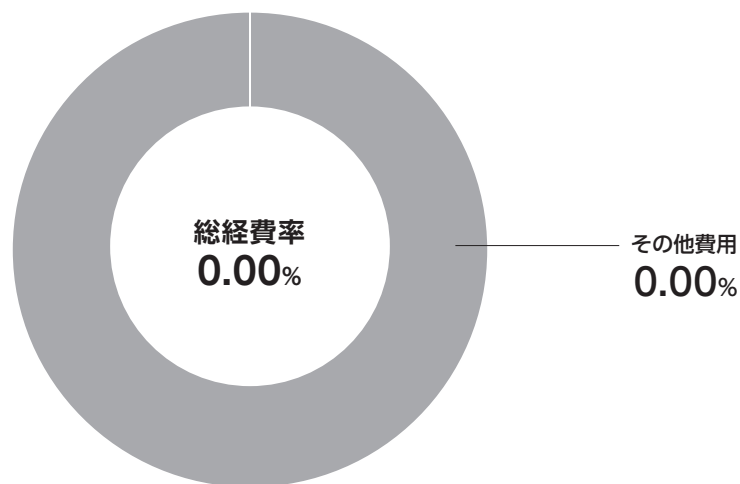

- ※各費用は、前掲「1万口当たりの費用明細」において用いた簡便法により算出したもので、原則として、募集手数料、売買委託手数料および有価証券取引税を含みません。
- ※各比率は、年率換算した値（小数点以下第2位未満を四捨五入）です。
- ※上記の前提条件で算出しているため、「1万口当たりの費用明細」の各比率とは、値が異なる場合があります。なお、これらの値はあくまでも参考であり、実際に発生した費用の比率とは異なります。

当期中の運用・管理にかかった費用の総額（原則として、募集手数料、売買委託手数料および有価証券取引税を除く。）を期中の平均受益権口数に期中の平均基準価額（1口当たり）を乗じた数で除した総経費率（年率換算）は0.00%です。

グローバルC Bオープン（マネープールファンド）

■ 当期中の売買及び取引の状況（2021年5月20日から2021年11月19日まで）

親投資信託受益証券の設定、解約状況

	設 定		解 約	
	口 数	金 額	口 数	金 額
キャッシュ・マネジメント・マザーファンド	千口 -	千円 -	千口 1,943	千円 1,973

■ 利害関係人との取引状況等（2021年5月20日から2021年11月19日まで）

利害関係人との取引状況

グローバルC Bオープン（マネープールファンド）

当期中における利害関係人との取引等はありません。

キャッシュ・マネジメント・マザーファンド

区 分	買付額等 A			売付額等 C		
	百万円	うち利害関係人 との取引状況B 百万円	$\frac{B}{A}$ %	百万円	うち利害関係人 との取引状況D 百万円	$\frac{D}{C}$ %
公 社 債	1,753	501	28.6	-	-	-

※平均保有割合 0.0%

※平均保有割合とは、親投資信託の残存口数の合計に対する当該ベビーファンドの親投資信託所有口数の割合。

利害関係人とは、投資信託および投資法人に関する法律第11条第1項に規定される利害関係人であり、当期における当ファンドに係る利害関係人とは、SMB C日興証券株式会社です。

■ 第一種金融商品取引業、第二種金融商品取引業又は商品取引受託業務を兼業している委託会社の自己取引状況 （2021年5月20日から2021年11月19日まで）

該当事項はございません。また委託会社に売買委託手数料は支払われておりません。

グローバルCBオープン（マネープールファンド）

■ 自社による当ファンドの設定・解約状況（2021年5月20日から2021年11月19日まで）

期首残高 （元 本）	当期設定 元 本	当期解約 元 本	期末残高 （元 本）	取引の理由
百万円 1	百万円 —	百万円 —	百万円 1	当初設定時または当初運用時における取得等

■ 組入れ資産の明細（2021年11月19日現在）

親投資信託残高

種 類	期首(前期末)	期 末		
	口 数	口 数	評 価	額
キャッシュ・マネジメント・マザーファンド	千口 1,943	千口 —		千円 —

■ 投資信託財産の構成

（2021年11月19日現在）

項 目	期 末	
	評 価 額	比 率
コール・ローン等、その他	千円 2,023	% 100.0
投資信託財産総額	2,023	100.0

■ 資産、負債、元本及び償還価額の状況

（2021年11月19日現在）

項	目	償 還 時
(A) 資	産	2,023,465円
	コール・ローン等	2,023,465
(B) 負	債	9
	未払利息	9
(C) 純資産総額(A-B)		2,023,456
	元本	2,027,837
	償還差損益金	△ 4,381
(D) 受益権総口数		2,027,837口
	1万口当たり償還価額(C/D)	9,978円40銭

※当期における期首元本額2,027,837円、期中追加設定元本額0円、期中一部解約元本額0円です。

※上記表中の償還差損益金がマイナス表示の場合は、当該金額が投資信託財産の計算に関する規則第55条の6第10号に規定する額（元本の欠損）となります。

※上記表中の受益権総口数および1万口当たり償還価額が、投資信託財産の計算に関する規則第55条の6第7号および第11号に規定する受益権の総数および計算口数当たりの純資産の額となります。

■ 損益の状況

（自2021年5月20日 至2021年11月19日）

項	目	当 期
(A) 配 当 等 収 益		△ 43円
	支 払 利 息	△ 43
(B) 当 期 損 益 金(A)		△ 43
(C) 前 期 繰 越 損 益 金		△ 4,199
(D) 追 加 信 託 差 損 益 金		△ 139
	（配 当 等 相 当 額）	（ 42,721）
	（売 買 損 益 相 当 額）	（△42,860）
(E) 合 計(B+C+D)		△ 4,381
	償 還 差 損 益 金(E)	△ 4,381

※追加信託差損益金とあるのは、信託の追加設定の際、追加設定をした価額から元本を差し引いた差額分をいいます。

グローバルCBオープン（マネープールファンド）

■ 投資信託財産運用総括表

信託期間	投資信託契約締結日	2011年11月30日		投資信託契約終了時の状況	
	投資信託契約終了日	2021年11月19日		資産総額	2,023,465円
区分	投資信託契約締結当初	投資信託契約終了時	差引増減又は追加信託	負債総額	9円
受益権口数	1,000,000口	2,027,837口	1,027,837口	純資産総額	2,023,456円
元本額	1,000,000円	2,027,837円	1,027,837円	受益権口数	2,027,837口
				1万口当たり償還金	9,978円40銭
毎計算期末の状況					
計算期	元本額	純資産総額	基準価額	1万口当たり分配金	
				金額	分配率
	円	円	円	円	%
第1期	5,762,539	5,764,105	10,003	0	0.00
第2期	44,515,429	44,538,047	10,005	0	0.00
第3期	32,844,443	32,862,927	10,006	0	0.00
第4期	67,379,264	67,434,452	10,008	0	0.00
第5期	15,416,386	15,430,433	10,009	0	0.00
第6期	18,097,902	18,114,831	10,009	0	0.00
第7期	13,177,766	13,189,476	10,009	0	0.00
第8期	18,474,513	18,489,186	10,008	0	0.00
第9期	17,163,854	17,180,007	10,009	0	0.00
第10期	12,417,691	12,425,513	10,006	0	0.00
第11期	12,047,417	12,048,752	10,001	0	0.00
第12期	12,502,450	12,504,607	10,002	0	0.00
第13期	8,875,880	8,873,647	9,997	0	0.00
第14期	5,148,116	5,145,857	9,996	0	0.00
第15期	2,030,472	2,028,683	9,991	0	0.00
第16期	2,036,835	2,034,443	9,988	0	0.00
第17期	2,037,846	2,034,657	9,984	0	0.00
第18期	2,025,332	2,021,775	9,982	0	0.00
第19期	2,027,837	2,023,499	9,979	0	0.00

上記のほか、投資信託財産の計算に関する規則第58条第1項各号に該当する事項はありません。

キャッシュ・マネジメント・マザーファンド

運用報告書

決算日：2021年7月26日

(第15期：2020年7月28日～2021年7月26日)

当ファンドは、上記の通り決算を行いました。ここに、期中の運用状況をご報告申し上げます。

当ファンドの仕組みは次の通りです。

商品分類	親投資信託
信託期間	無期限
運用方針	安定した収益の確保を図ることを目的として運用を行います。
主要運用対象	本邦通貨建て公社債および短期金融商品等を主要投資対象とします。
投資制限	<ul style="list-style-type: none">・ 株式への投資は行いません。・ 外貨建資産への投資は行いません。・ デリバティブ取引（有価証券先物取引等、スワップ取引、金利先渡取引をいいます。）の利用はヘッジ目的に限定しません。



三井住友DSアセットマネジメント

〒105-6426 東京都港区虎ノ門1-17-1

<https://www.smd-am.co.jp>

キャッシュ・マネジメント・マザーファンド

最近5期の運用実績

決算期	基準	価額		公社債 組入比率	純資産 総額
		騰落	率		
第11期 (2017年7月25日)	円		%		百万円
	10,177		△0.1	58.8	3,841
第12期 (2018年7月25日)	10,172		△0.0	69.2	4,478
第13期 (2019年7月25日)	10,167		△0.0	72.9	3,760
第14期 (2020年7月27日)	10,160		△0.1	86.2	4,668
第15期 (2021年7月26日)	10,154		△0.1	62.8	5,851

*当ファンドは、安定した収益の確保を図ることを目的とした運用を行っているため、ベンチマークおよび参考指数はありません。

当期中の基準価額等の推移

年月日	基準	価額		公社債 組入比率	債 率
		騰落	率		
(期首) 2020年7月27日	円		%		%
	10,160		—		86.2
7月末	10,160		0.0		85.8
8月末	10,159		△0.0		81.1
9月末	10,159		△0.0		84.9
10月末	10,158		△0.0		69.6
11月末	10,157		△0.0		79.3
12月末	10,157		△0.0		64.7
2021年1月末	10,157		△0.0		61.3
2月末	10,157		△0.0		63.8
3月末	10,156		△0.0		54.4
4月末	10,154		△0.1		61.7
5月末	10,154		△0.1		58.9
6月末	10,154		△0.1		62.1
(期末) 2021年7月26日	10,154		△0.1		62.8

*騰落率は期首比です。

運用経過

【基準価額等の推移】

期首：10,160円
期末：10,154円
騰落率：△0.1%

【基準価額の主な変動要因】

(下落要因)

マイナス金利政策導入を背景とした無担保コールレート
のマイナス化が要因となりました。

基準価額の推移

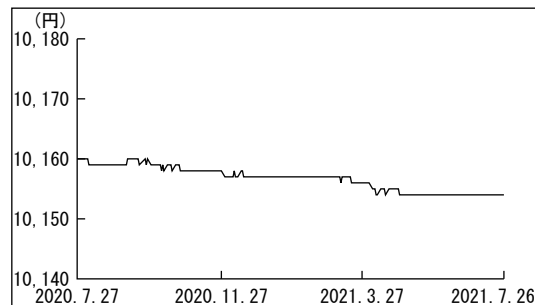

【投資環境】

国内短期金融市場では、期首-0.09%近辺でスタートした国庫短期証券3ヵ月物の利回りは、-0.08%～-0.18%内での動きに終始し、-0.11%近辺で期末を迎えました。

【ポートフォリオ】

安全性と流動性を考慮し、短期の国債・政府保証債を中心とした運用を行いました。年限に関しては、残存6ヵ月以内の短期の国債・政府保証債を中心とした運用を継続しました。

今後の運用方針

日本銀行は2021年3月の金融政策決定会合において、より効果的で持続的な金融緩和を実施していくための点検を行いました。現時点で日本銀行によるマイナス金利の深掘りの可能性は低いものの、現行の強力な金融緩和政策を継続することから、市場利回りは当分の間低い水準での推移を予想します。当ファンドでは引き続き、安全性と流動性をもっとも重視したスタンスでの運用を継続し、短期の国債・政府保証債を中心とした運用を行っていきます。ファンドの平均残存年限については、2～4ヵ月程度を目安に短めを基本とする方針です。

キャッシュ・マネジメント・マザーファンド

1万口当りの費用明細

項目	当期		項目の概要
	2020年7月28日～2021年7月26日		
	金額	比率	
その他費用 (その他)	0円 (0)	0.000% (0.000)	その他費用＝期中のその他費用÷期中の平均受益権口数 信託財産に関する租税、信託事務の処理に要する諸費用等
合計	0	0.000	
期中の平均基準価額は10,157円です。			

*「比率」欄は1万口当りのそれぞれの費用金額を期中の平均基準価額で除して100を乗じたものです。

*期中の費用（消費税等のかかるものは消費税等を含む。）は、追加・解約により受益権口数に変動があるため、簡便法により算出した結果です。

*円未満は四捨五入しています。

売買及び取引の状況

(2020年7月28日から2021年7月26日まで)

■公社債

		買付額	売付額
国	内	千円 100,405	千円 — (400,000)
		4,289,998	— (4,410,000)
		1,604,517	— (1,500,000)

*金額は受渡し代金（経過利子分は含まれていません。）

*（ ）内は償還による減少分で、上段の数字には含まれていません。

*社債券には新株予約権付社債（転換社債）は含まれていません。

主要な売買銘柄

(2020年7月28日から2021年7月26日まで)

■公社債

		当期	
買付	金額	売付	金額
銘柄	千円	銘柄	千円
9 政保道路機構	1,006,840	—	—
1 政保地方公共8年	702,681		
31 政保地方公共団	504,075		
15 政保中部空港	460,318		
6 政保道路機構	401,960		
149 政保道路機構	262,644		
129 政保道路機構	200,706		
152 政保道路機構	155,906		
14 政保政策投資B	101,783		
145 政保道路機構	101,010		

*金額は受渡し代金（経過利子分は含まれていません。）

利害関係人との取引状況等

(2020年7月28日から2021年7月26日まで)

■利害関係人との取引状況

区 分	当			期		
	買付額等 A	うち利害関係人 との取引状況B	B/A	売付額等 C	うち利害関係人 との取引状況D	D/C
公 社 債	百万円 5,994	百万円 905	% 15.1	百万円 —	百万円 —	% —

利害関係人とは、投資信託及び投資法人に関する法律第11条第1項に規定される利害関係人であり、当期における当ファンドに係る利害関係人とは、SMB C日興証券株式会社です。

組入資産の明細

2021年7月26日現在

■公社債

A 債券種類別開示

国内（邦貨建）公社債

区 分	当		期		末		
	額 面 金 額	評 価 額	組 入 比 率	うちBB格 以下組入比率	残 存 期 間 別 組 入 比 率		
					5年以上	2年以上	2年未満
特 殊 債 券 (除 く 金 融 債 券)	千円 2,566,000 (2,566,000)	千円 2,573,856 (2,573,856)	% 44.0 (44.0)	% — (—)	% — (—)	% — (—)	% 44.0 (44.0)
普 通 社 債 券	1,100,000 (1,100,000)	1,101,367 (1,101,367)	18.8 (18.8)	— (—)	— (—)	— (—)	18.8 (18.8)
合 計	3,666,000 (3,666,000)	3,675,224 (3,675,224)	62.8 (62.8)	— (—)	— (—)	— (—)	62.8 (62.8)

* () 内は、非上場債で内書き

*組入比率は、純資産総額に対する評価額の割合

キャッシュ・マネジメント・マザーファンド

B 個別銘柄開示 国内（邦貨建）公社債

銘柄	柄	当期			末
		利率	額面金額	評価額	償還年月日
		%	千円	千円	
(特殊債券（除く金融債券）)					
14	政保政策投資B	2.1000	100,000	100,272	2021/09/13
11	政保政策投資C	1.0000	95,000	95,121	2021/09/14
1	政保地方公共8年	0.5760	700,000	700,587	2021/09/24
145	政保道路機構	1.0000	100,000	100,168	2021/09/30
149	政保道路機構	1.0000	260,000	260,876	2021/11/30
31	政保地方公共団	1.1000	500,000	502,078	2021/12/14
11	国際協力機構	1.1400	100,000	100,454	2021/12/20
152	政保道路機構	1.1000	155,000	155,706	2021/12/28
58	日本学生支援	0.0010	100,000	100,000	2022/02/18
15	政保中部空港	0.9000	456,000	458,590	2022/03/15
小	計	—	2,566,000	2,573,856	—
(普通社債券)					
20	ダイキン工業	0.3810	100,000	100,004	2021/07/30
32	西日本旅客鉄	1.1310	100,000	100,126	2021/09/09
68	新日本製鐵	1.1090	100,000	100,147	2021/09/17
19	豊田自動織機	1.1090	100,000	100,147	2021/09/17
34	東京瓦斯	1.0640	100,000	100,166	2021/09/22
23	リコーリース	0.0500	100,000	99,991	2021/09/24
43	三菱UFJリース	0.0600	100,000	100,000	2021/10/25
14	ZHD	0.2000	100,000	100,000	2021/12/10
25	リコーリース	0.1300	100,000	100,019	2022/02/23
9	ドンキホーテHD	0.8000	100,000	100,440	2022/03/11
13	パナソニック	0.5680	100,000	100,323	2022/03/18
小	計	—	1,100,000	1,101,367	—
合	計	—	3,666,000	3,675,224	—

投資信託財産の構成

2021年7月26日現在

項目	当期		末
	評価額	比率	率
		千円	%
公社債	3,675,224	62.7	
コーポレートローン等、その他	2,183,693	37.3	
投資信託財産総額	5,858,918	100.0	

資産、負債、元本及び基準価額の状況

(2021年7月26日) 現在

項 目	当 期 末
(A) 資 産	5,858,918,394円
コ ー ル ・ ロ ー ン 等	2,175,671,520
公 社 債 (評価額)	3,675,224,532
未 収 利 息	7,215,793
前 払 費 用	806,549
(B) 負 債	6,975,301
未 払 解 約 金	6,975,301
(C) 純 資 産 総 額 (A-B)	5,851,943,093
元 本	5,763,082,023
次 期 繰 越 損 益 金	88,861,070
(D) 受 益 権 総 口 数	5,763,082,023口
1 万 口 当 り 基 準 価 額 (C/D)	10,154円

*元本状況

期首元本額	4,594,902,903円
期中追加設定元本額	5,942,517,345円
期中一部解約元本額	4,774,338,225円

*元本の内訳

SMB Cファンドラップ・日本バリュー株	984,252円
SMB Cファンドラップ・J-REIT	984,252円
SMB Cファンドラップ・G-REIT	93,018,163円
SMB Cファンドラップ・ヘッジファンド	311,216,889円
SMB Cファンドラップ・米国株	984,543円
SMB Cファンドラップ・欧州株	89,718,432円
SMB Cファンドラップ・新興国株	61,111,034円
SMB Cファンドラップ・コモディティ	30,882,058円
SMB Cファンドラップ・米国債	136,874,567円
SMB Cファンドラップ・欧州債	68,341,252円
SMB Cファンドラップ・新興国債	54,958,024円
SMB Cファンドラップ・日本グロース株	167,596,581円
SMB Cファンドラップ・日本中小型株	27,029,827円
SMB Cファンドラップ・日本債	964,891,078円
DC日本国債プラス	1,377,745,844円
エマーシング・ボンド・ファンド・円コース (毎月分配型)	36,545,313円
エマーシング・ボンド・ファンド・豪ドルコース (毎月分配型)	130,604,200円
エマーシング・ボンド・ファンド・ニュージーランドドルコース (毎月分配型)	6,059,780円
エマーシング・ボンド・ファンド・ブラジルリアルコース (毎月分配型)	146,670,647円
エマーシング・ボンド・ファンド・南アフリカランドコース (毎月分配型)	5,392,215円
エマーシング・ボンド・ファンド・トルコリラコース (毎月分配型)	47,173,770円
エマーシング・ボンド・ファンド (マネーボールファンド)	267,333,391円
大和住銀 中国株式ファンド (マネー・ポートフォリオ)	50,825,008円
エマーシング・ボンド・ファンド・中国元コース (毎月分配型)	1,339,775円
日本株厳選ファンド・円コース	270,889円
日本株厳選ファンド・ブラジルリアルコース	18,658,181円
日本株厳選ファンド・豪ドルコース	679,887円

日本株厳選ファンド・アジア3通貨コース	9,783円
日本株225・米ドルコース	49,237円
日本株225・ブラジルリアルコース	393,895円
日本株225・豪ドルコース	147,711円
日本株225・資源3通貨コース	49,237円
グローバルCBオープン・高金利通貨コース	598,533円
グローバルCBオープン・円コース	827,757円
グローバルCBオープン (マネーボールファンド)	1,943,569円
オーストラリア高配当株プレミアム (毎月分配型)	1,057,457円
スマート・ストラテジー・ファンド (毎月決算型)	12,541,581円
スマート・ストラテジー・ファンド (年2回決算型)	4,566,053円
カナダ高配当株ツインα (毎月分配型)	66,417,109円
日本株厳選ファンド・米ドルコース	196,696円
日本株厳選ファンド・メキシコペソコース	196,696円
日本株厳選ファンド・トルコリラコース	196,696円
エマーシング・ボンド・ファンド・カナダドルコース (毎月分配型)	320,670円
エマーシング・ボンド・ファンド・メキシコペソコース (毎月分配型)	2,042,379円
カナダ高配当株ファンド	984円
米国短期社債戦略ファンド2017-03 (為替ヘッジあり)	1,751,754円
世界リアルアセット・バランス (毎月決算型)	1,451,601円
世界リアルアセット・バランス (資産成長型)	2,567,864円
米国分散投資戦略ファンド (1倍コース)	404,915,211円
米国分散投資戦略ファンド (3倍コース)	1,061,844,622円
米国分散投資戦略ファンド (5倍コース)	445,153円
グローバルDX関連株式ファンド (予想分配金提示型)	295,276円
グローバルDX関連株式ファンド (資産成長型)	1,968,504円
大和住銀マルチ・ストラテジー・ファンド (ヘッジ付) (適格機関投資家限定)	98,396,143円

損益の状況

自2020年7月28日
至2021年7月26日

項 目	当 期
(A) 配 当 等 収 益	33,387,842円
受 取 利 息	33,978,612
支 払 利 息	△ 590,770
(B) 有 価 証 券 売 買 損 益	△35,882,058
売 買 益	9,100
売 買 損	△35,891,158
(C) そ の 他 費 用	△ 720
(D) 当 期 損 益 金 (A+B+C)	△ 2,494,936
(E) 前 期 繰 越 損 益 金	73,384,951
(F) 解 約 差 損 益 金	△74,720,346
(G) 追 加 信 託 差 損 益 金	92,691,401
(H) 計 (D+E+F+G)	88,861,070
次 期 繰 越 損 益 金 (H)	88,861,070

*有価証券売買損益には、期末の評価換えによるものを含みます。

*解約差損益金とは、一部解約時の解約金額と元本の差額をいい、元本を下回る額は利益として、上回る額は損失として処理されます。

*追加信託差損益金とは、追加信託金と元本の差額をいい、元本を下回る額は損失として、上回る額は利益として処理されます。

お知らせ

該当事項はございません。

※各表の数量、金額の単位未満は切捨て、比率は四捨五入で表記しております。